精神治療

諸君如覺精神不振。身體萎疲。請駕臨安寺路斜橋弄五十二號。一經施術。立能精神舒爽。並備浴室。最合衛生。電氣按摩。有益心身。聘有助手。非常週到。

貴妃按摩院

按摩沐浴 祗收一元
女子服務 個個美妙
均由陳女士親自訓練手術高招待週
陳梅英女士領導
地址 霞飛路五二八號華龍路電車站口和合坊內

廣州路寧波路轉角中國飯店南首

桃花宮浴室按摩院

本院聘請經驗宏富手術敏捷之摩登女郎數位招待溫柔周到一經施術即覺身心咸暢精神煥發如承各界惠顧不勝歡迎之至

繼續大減價一月

價目 四種……按摩 藥水 沐浴 擦背 祗收一元

西人按摩術

西洋女子精於按摩術及能修理手指甲歡迎華人惠臨一試 白克路七三八號（近卡德路口）永樂坊壹號公寓

新式按摩

外國青年女子服務按摩經驗豐富並備藥水沐浴有益衛生聘有助手殷勤招待非常週到歡迎華賓駕臨一試。
地址 靜安寺路安樂坊三十六號門牌

金息侯著 四朝佚聞 現已出版 購者從速

內政部衛生署給證 衛生局登記
醫師倪席華
重慶路咸益里三百十街五號 電話 三二五八六

國產當歸製劑 婦科唯一要藥
溫宮催孕調經種子
當歸兒
上海新閘路一〇九五號新亞藥廠製造 藥房均售

出讓

某君有大晚報一份自創刊號起至最近完好無缺現因事離滬携帶不便願行割愛如有意收藏者請投函本報一百號信箱接洽可也

痰敵

主治：乾咳，氣喘，肺熱症，肺炎，癆串，久咳，多痰，氣管發炎，呼吸艱難，流行性感冒。
（片）大瓶二元 小瓶一元
（露）每瓶一元五十分

上海中西大藥房發行

贈

憑報附郵五分即贈 香艷肉感 滿園春色 一部 尺秘密新書目錄千種

妖妓 九尾狐 是書描寫淫妓貪慾不厭 淋漓盡致 寫真 洋裝二冊三角一分

奇趣小說 處女玉屏風 洋裝一冊祇收三角

淫婦秘傳 風月寶鑑 上下二冊實售二角四

上海小西門江陰街江陰村三號醒鷗書廬啓

席時泰醫師

日本醫科大學畢業 英政府工部局分醫醫官
統治內外各科
診所 勞合路席時泰醫院 上午九時至下午三時 星期上午停 電話九〇二五二
分診所 三馬路中法大藥房 下午五時至七時 星期停診 電話九二一〇二

姚佐頓白濁丸

本醫師特製此丸藥性和平無攻伐有清毒止痛之功專治新久五淋白濁不論體虛濕熱或花柳傳染有痛無痛均能透膜殺菌藥到病除永不復發請認定姚佐頓老牌庶不致誤
每料二元半料一元 各大藥房均有售
總發行所 上海東新橋六馬路口 姚佐頓大藥房謹啓

在編印中之 寧民攝影集

栩栩欲生

全部銅版 精美絕倫 封面燙金 即將出版
上海法租界民國路三十號 民光藝社啓

咸力生

外用固精妙藥

遺精早洩 立愈
專補性機能 強腎急先鋒
十分鐘見效 担保無流弊
特價壹元半 外埠函購寄費加一
上海廣西路口 永華大藥房

憑此廣告奉送衛生套一只

□定盦隨筆（三五二）（余袈山）

每日能心平氣和、不介絲毫慾念入諸胸臆、其快樂爲何如哉、初冬之夜、眉月中天、白雲四繞、蹀躞庭園中、萬念俱寂、眞不啻羲皇上人、

□外 訊□

□蘇聯種植樟腦草情形

塔斯社十一月十日莫斯科通訊、八年前由非洲運來此間之樟腦草、現已在蘇聯南部種植成功、烏克蘭、北高加索及克里米亞各集體農場種植樟腦草面積去年爲一四〇公頃、本年已增至一·一七五公頃、明年將更擴充爲二·一四〇公頃、據全蘇藥草研究院試驗結果、該樟腦草在偏北各地如莫斯科省、西方省及加里寧省等均可種植、本年蘇聯自製之樟腦共約二十噸、

□零 訊□

□冠生園今日起舉行十八週紀念大減價

本埠南京路冠生園食品公司創辦迄今、已有十八年之歷史、其服務社會之精神、洵得社會人士之贊許、因之營業蒸蒸日上、營業增高、本年欣逢該公司十八週紀念、爲酬答顧客起見、定於今日起聯合本埠總支老店及分銷處等十九處、舉行一年一度之大減價二星期、將其十八年來埋首苦幹之出品一千八百餘種、全部陳列舉行、減價自七折至九折、並有半價特價及買一送一、每日並有犧牲發售、勢必轟動全滬云、

□女界贊美八珍湯

婦科八珍湯、係根據女子生理原理之特效製劑、常服促進榮養、保持健康、增進美麗、且有調經種子療治赤白帶下之效、爲四馬路中西大藥房之著名出品、迭經女界服用、交口稱譽、尚有小芳馬登帶一種、亦爲月經來時所必需要之物品、至于明星香水、以越陳越香著稱、凡家居旅行宜常灑一滴香、國內外各藥房及百貨商店、均有出售云、

晶報

社址上海望平街 電話九三四二八號

□中宣部登記證中字一二二六號 第三千七十五號

□中華郵政特准掛號立券按照總包優益寄送之報紙□ □每日發行增刊無定□

定報價格

直接訂購中國境內全年四元【紀念期內特價三元】半年二元二角每月四角日本同其餘外國各埠加倍均作大洋計算報資先惠郵票在內郵票加一分館訂購每月六角餘酌加
今日一張零售大洋二分八厘
□內政部登記證警字一五二二號

廣告刊例

【特別】報頭兩面及上幅橫條價面議【普通】每格計十五字高十九字寬每期一律洋六元半格起碼如指定地位另加【新聞中縫】每格計三十字高十字寬每期洋八元【封面中縫】每格與新聞中縫同每期洋五元

□錢王祠產補編序（六）（錢士青）

先祖廣陵郡王諱元璙、墓在蘇州七子山、今年丙子秋、余特赴蘇查訪、始知王墓在吳縣五都四圖、木瀆鄉、錢水橋村之南、土名九龍塢、俗呼錢王坟、余親往祭掃、見巨碑矗立、上書吳越廣陵郡王墓七大字、據土人云、多年無人上坟、余恐年久湮沒、即具函請吳縣縣政府、保存古蹟、承糧管業、以固產權、而免侵佔、此等文件、甚關重要、擬列專書、藉垂久遠、此不能不補編者十一也、錢氏家乘、載有武肅王謝鐵券表之文、余以爲年久原文喪失、孰意今年浙江文獻展覽會開幕時、晤葉譽虎先生、云此項謝表、係羅隱親筆、現由彼送會展覽、余即往觀、古唐人墨跡、傳世甚稀、羅江東書法、尤爲寶貴、此係王祖謝表、與錢氏極有關係、特託人攝影擬列入專書、以示後人、此不能不補編者十二也、以上係犖犖大者、其餘有關係之事、亦一併列入、余對於祠事辦理有年、故知之較詳、設余不詳述以告後賢、恐年久一旦文卷散失、產權又涉虛空、今若印刷專書、分贈各支一本、此失彼留、自可永久不致磨滅、區區寸衷、無非爲保存祖業、昭示來茲、編輯既就、聊誌顛末、不敢浮詞、藉存實錄云、

中華民國二十五年歲次丙子冬日廣德錢文選敍于杭州上天竺山外山莊

□詩 壇□

□謝若思惠醃菘（雪公王燮功）

山妻勞勞謀朝夕。日把甘鮮屬饔飧。市上田蔬滿盤餖。論斤索值青銅百。帶水拖泥隔宿挑。下箸攢眉不能吃。君家老圃異常流。種得冬菘最肥澤。雨打霜侵害未來。清早下田一一摘。葉似芭蕉捲復舒。莖如玉臂瑩而白。甕大如城碧似油。坐使荒廚壯顏色。窺管贈我感多情。漬以晶鹽供久食。人家醃肉復醃魚。一樣冬儲圖口適。勸我豬肝莫累人。品我菜根常咬得。田家風味毋相忘。明年此際還求益。

晶報 售書部啓事

本報自三月三日十五年週紀念日起特設售書部專售各項新舊小說及雜誌專刊物茲將最新書目及售價逐漸披露如後

王正廷近言錄 精裝一元 平裝六角
馮玉祥政治要電彙編 每冊一元
馮玉祥軍事要電彙編 第一二冊四編每冊價洋四角五分

馮玉祥讀春秋左傳劄記 每冊五角
維納絲雜誌【第一二三冊】每本售大洋一角
中國民族性之解剖 每冊五角
世界政治經濟情報第1至17輯每輯大洋一角
高潛子太史潛子祝壽文字 每冊小洋四角
馮玉祥訓令 每冊一元二角
馮玉祥日記 上下編共價洋一元八角

▲金粱著
御製三希堂法帖釋文一部計六本 四元 每冊壹元
四朝佚聞 一元二角
清宮史略 一元八角
光宣小紀 一元二角
清帝后外紀 一元二角
滿洲秘檔 一元二角
辛亥殉難記 一元二角
近世人物誌 一元八角
瓜圃述異 一元二角
瓜圃叢刊敍錄 正 一元 續 二元

▲包天笑著
非小說 一元
黑暗銀燈 八角
懸琴小傳 一元
降城痛語 四角
未來世界 四角
犧牲 四角
碧海情波記 二角

▲畢倚虹著 黑暗上海 每冊五角
▲漱六山房著 九尾龜 十二冊 七元二角
▲李涵秋著 涵秋筆記 二冊 一元 雌蝶影 三角 琵琶怨 二角

雙鴛血 五角
瑤琴夫人 三角 ▲陳冷血著
俠客談 四角 ▲張丹翁著
拆白黨 三角 ▲葉楚傖著
新小說 八角 ▲沈伯塵作
百美圖 一元二角

▷掛號及函購郵費加一角三分◁

美麗

香氣馥郁 有美皆備 無麗不臻
華成煙公司出品

冠生園飲食部
魚生火鍋
適應需要應時上市
配料名貴 件件實惠 閩爐飲酒 風味雋美
魚生火鍋 自元二角起至五元
什錦火鍋 自元五角起至十元
上市處：南京路總店 法大馬路支店 小東門二支店 老西門三支店 四支店

上海老胡開文筆墨文具莊

本號自製松煙油墨精工選造湖水名筆門售批發價極從廉五臘藥墨天生野朮尤著神效端歙古研八寶印色晶石圖章北平墨盒紫檀紅木玻璃台盤國產名磁水盂筆插中西墨水古今碑帖蘇寧賬冊冷箋宣紙錦綾裱對各種筆張學校文具應有盡有電話購貨快捷簡便荷蒙賜顧毋任歡迎是爲啓

地址 河南路八十八號至九十號即九馬路南首 棋盤街中五層樓大廈 電話一四四八八

油畫筆大批發售價極便宜 寄售十年癩頭十日愈藥粉

花間集

北里圖書刊物 芷盦主人攝景 清芬居士編纂 現已出版 定價二角五分

清芬居士冶遊十載熟於花叢掌故生平爲各報所寫花事文字不下數千百篇班香宋艷傳誦於時此編於『花界』『舞振』『百會串』參預人物外凡北里名妹照象搜羅殆盡應有儘有由芷盦主人攝製各繁小史皆居士精心結撰並附天倪寶鳳雛潮雲裳諸先生序言題詞完全用銅版紙彩色精印美麗悅目寤美者固宜共快先睹即研究社會學者亦不可不觀 上海四馬路雜誌公司 品報館 一手經售

九一四

內服新藥 清血 滅毒 注射 效同
外用藥膏 消炎 退腫 拔毒 生肌
白濁新藥 透膜 殺菌 清濁 滅淋
上海中法大藥房總發行

屯溪下塔陽方燕詒堂精製眞正
白蓮藕粉
功能養血生津調中補肺開胃通氣解暑清熱勞傷吐血服之有益

本堂向在徽邑屯溪精製藕粉垂六十餘年遐邇馳名早巳有口皆碑良以製煉道地不雜僞品質淨味純無論體氣強弱皆可常服殊爲有益蓋潤而不燥滋而不膩洵衛生妙品四時咸宜饋贈親友尤爲歡迎至服用方法另詳說明本堂招牌請認明庶不致誤本主人謹啓
上海南市九畝地萬竹街豫昌當代售（南市萬竹）自動電話二萬二千九百七十五號
北市勞合路中寧波路口仁豐當分售

勝德織造廠最新出品
鴛鴦邊
是上海名媛新裝的必需品；時髦，美觀。
花色繁備 各大公司均有出售
廠址 小沙渡路四七一號
電話 三一四〇四

救肺福星

鄧人八年前因傷風失調竟成肺疾初則不覺其害遍來則滿口吐血喘咳甚劇胸脅疼痛四肢乏力夜不安眠身體瘦弱熱度甚高胸口悶脹背酸痛病狀危急遍求名醫均無效果屢經延醫介紹治肺專家馮君子鈞處診治因濕地關係效果甚多不敢嘗試後經馮君治愈之摃球場川北銀莊先生負責介紹並言馮君肺癆特效藥若根治最靈京滬章經清渠間始往霞飛路呂班路口四明里中西醫藥所試診服藥後竟能余止於疑信間繼服藥數日各症大減時將及月病已痊愈醫藥確能起死回生人刻下體復如初得更生除專函感謝馮君外特登報端代患者作一負責介紹以免求醫無門貽誤終身 南市大東門東首巡道街瑞興里一號陳超凡啓

衞邦俚言

（秋水）

有一個世家大族、第三房出了不爭氣的孩子、不但不聽家長教誨、且與惡霸鄰人的子弟勾結、希圖破壞此大家庭、甚致是以發生分家行動、則爲之族長者、決不能姑息養癰、任其胡爲、自然要嚴厲的訓誡、卽加以撻楚、亦是應當的、此乃族長自己懲飭族中不肖子弟之家事、無論近鄰遠舍、不能加以非議、亦不能說貴族長的辦法、很與我們主張相同、吾們何妨共同來管教、則爲之族長者、必婉拒之曰、此乃敝族中自己的事、勿勞貴鄰幫忙、貴鄰厚意、自當心領而已、同時本族中激昂慷慨的後生、因爲本族中出了不肖子、與鄰人之惡霸子弟勾結、主張叫上鄰人的門上、與鄰主論個靑紅皂白、或者較量一下、而族長亦必以鄭重之言告諭之曰、爾等志氣很好、照道理應當如此、但是現在吾族正在第一步管教這沒出息的孩子、暫時尙未到叫上惡鄰的門上時候、並非爲族長者怯懦、因爲任何事情必須按步進行、若毛手毛脚爲之、很有理性的事、往往弄得沒有面子、很合算的事、往往變成吃虧、所以要族人以冷靜頭腦靜候族議之定案、由族長之執行、切勿自亂步驟、自亂章法、最近族人有少數分子、以叫上惡鄰的門上口號、希圖號召族人、但此少數分子、不是護族救家自動之主張、而乃與西北村鄰人暗送秋波、串成之後、此另一赤鄰亦不免看想吾族中的產業、吾族長一聽之下、亦覺不是正經路數、所以先將此少數幼稚病之子弟管教一番、但是一面尙將不爭氣分家之逆子務必痛懲一下、卽有些鄰居混合其中、吾亦不管、因爲吾族之事、他人不能來參預、他們參預、受打是白打、要死是白死、至于一定要鄰主出來較量一下、現在尙未到時候、倘使吾族正在振整家法之時、而不肖孩子翻然悔悟、來到族長面前、認個錯兒、或叩到族長膝下、唱個黨歌、則族長亦必狀諒一次、不咎既往、因爲吾們五房聚族而居、已經數千年、總是一家人、凡有倡分家論、與毀滅論者、無論其動機出自霸鄰或赤鄰、不但本族族長、所必須糾正與膺懲之、卽吾族人、亦必一致爲族長作後盾也、

談也弗要談俚

（堂爾）

在專制時代、往往茶寮酒肆間、在壁上貼一字條曰、「莫談國事」、以爲國事自有當國政者處理、爾儕小民、勿妄加干預、至於民國時代、旣無稱民國、政體亦屬民主、凡爲國民者、安得不問國事、然而倘有所謂「國家事、管無娘」的口號、而且亦有人贊成之、以爲頗合於目今處世哲學、對於國事、還是不談爲妙、所以有些人、偶然涉及時事、輒曰勿談勿談、「問他爲什麼如此怕事、他說、你喜歡談、就有人要請你談話也、近來像一位曹先生、到無錫、剛下火車、就有公安局長請他去談話、現在好談國事的、就有人請他們去談話、一談就不放他們出來了、你好談、就請你去談談、上海人有句俗話、叫做「談也弗要談俚」、那末自然弗談爲妙了、

煤業大王李組紳

（侃侃）

量才補習學校校長兼量才圖書館館長李公樸因案被捕後、已向該校董事會辭職照准、並由董事會議決、請董事長李組紳兼任校長及圖書館長、王揆生爲總務主任、李氏寧波鎭海人、爲六河溝煤礦之創辦人、迭任中興等煤礦公司總經理職務、在實業界卓著聲譽、有煤業大王之稱、與現任駐美大使王正廷駐日大使許世英爲莫逆交、現任國府賑務委員會委員、揚子鍊鐵廠總經理、熱心慈善事業、故以之擔任如量才補習學校等之社會工作、最爲適宜、王揆生則爲燕京大學前甯畢業生、亦以辦理社會事業見長、在地方協會襄助杜月笙氏辦理高橋農村促進工作尤具成績、王氏此後仍當奔走高橋上海間、爲大衆而服務、量才學校及圖書館年來日見發達、玆得李王兩君之力、前途當益無可限量也、

記綏遠之破鞋

（西陸）

綏遠之冷、人所共知、綏遠破鞋、則知者尙鮮、劉尙均先生曾創綏遠民國日報、談綏事甚詳、惟已散見各報、玆僅記其最小之事、以見綏省人士堅勇不屈之精神焉、破鞋者何、卽私娼之代名詞、綏人壯年志在四方、往往結婚以後、卽赴蒙古經營商業、不以家室爲念、故省城一處、破鞋多至一萬餘人、皆遠念良人思春少婦也、亦有中途言旋者、則和好如初、民族冒險遠征之性、且見一斑矣、

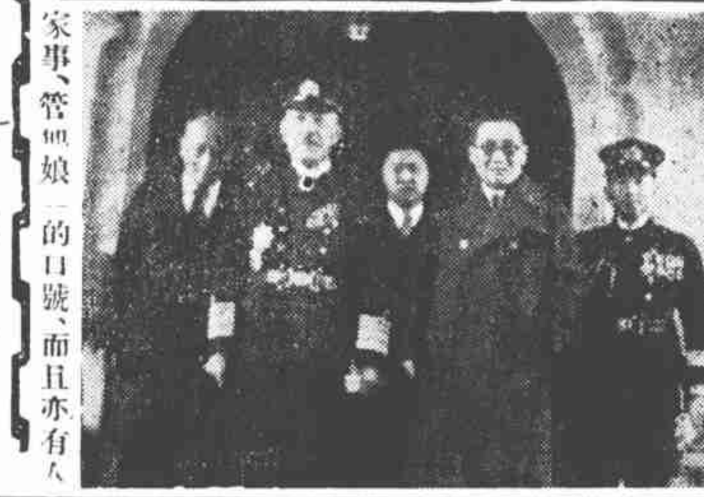

新任日本駐滬海軍特別陸戰隊司令大川內少將拜會吳市長（國際攝）

時事唫

（天倪）

南帕小住話因緣、組際交情未改還、但盼流鶯聲囀處、平分韶景莫教偏、

報紀意大使自平到京、聲明意日雖經協定、而意國對於中國之友好、毫無變更、夫一國之外交、本屬四方肆應、無專屬之理、我之不能阻意日之協定、固亦猶他國之不能怨我與別國盟好也、各講交情、互維關係、如是而已、惟意之與我國相交也、亦有其利益在、況邦交究以信義爲重、此意之所以不變中意之美感也、

層冰飛雪慣愁人、今日翻緣熄戰塵、果化坤輿同北極、大家籠手轉忘嚬、

昨聞綏遠戰事、以嚴寒之故、將暫輟演、果爾是流血慘劇、得玄冥而解圍、未始非沙場趣訊、雖然彼盜弄者未必一日忘綏也、堅壁以俟、鼓角能雄、犯則殲諸、去則守土、寒威凜冽、固將軍枕戈待旦時也、

國之大老

（靜夫）

九七老人馬相伯先生、邦國耆宿也、年高德劭、天下同欽、黨國要人之出其門牆者、有于右任林騶諸氏、而蔡元培 馮玉祥諸氏、亦均師事之、猶記老人九五壽辰、馮特製繡像一幀、題曰「國之大老」、誠哉大老也、老人向居徐家匯土山灣孤兒院中、日以讀書寫字爲消遣、生活極爲優閒、並聘有名醫師李權經君、（圖中穿西服者）爲醫藥顧問、按日注射補劑多種、故雖年屆百齡、猶健旺如少壯也、相老近創太和醫院於虞洽卿路大世界北、特囑李君爲主任醫師、仁風利溥、相老之功不泯矣、李醫師學術精湛、素得相老信任也、

馬相伯李權經陳味耕合影

一日安徽旅滬同鄉會、召開第一次整理委員會時、除通過該會組織大綱外、幷推定楊嘯天徐靜仁何思毅許伯龍馬壽華石寅生譚佛心李正秋呂蔭南朱靜安汪禹丞曹志功許曉初沈氣含王丹忱等十五人爲常務委員、（伊）

鼻

（丹翁）

鼻子往往代表面子、凡有面子、卽所謂要鼻子也、鼻之隆平亦常、近尤重隆、凹可醫使凸焉、媚鼻有烟、貯烟有壺、新得一壺、璧流離質、佳甚、友人贈我鼻烟、云、金花雖上驪、香而未逮此之臭、此實至上、予大笑曰、逐臭轉足豪縱、戲賦五律、

鼻隆，譬何必鼻高，似優暫停疊字解但以雙聲求變雙蹊番架菹廬古叢收那知樹許事烟玩小瓶秋

自殺之市

日本通訊

（李阿毛 京東寄）

【一】

熱海、是日本一個名勝之地、牠最初的得名、是由小說「金色夜叉」一捧出來的、現在的有名、是被一班自殺的人造成的、實在那邊的風景、也不過如此、

任熱海自殺的、去年有七十三人、今年生意更發達、八月爲止、已經死了九十三人了、而且這九十三人之中、大部分是情死、要死的人、達到目的的、是這一點數目、沒有死成功的、或者舉動怪異、事前被人發覺而受保護的、這數目當然更多得無從查考了、恐怕全國最著名的自殺名所三原山、也相差得不多了、

熱海的警察署、離海岸不遠、在一個高坡上、那邊因爲別處去玩的人多、市面很好、所以犯罪的事、非常的少、但警察方面、並不空閑、忙得可以、實在那邊自殺與情死太多了、搜尋投海者的死尸、調查自殺者的來歷、保護尋死未遂的人、最多的時候、一晝夜中、有十六七件、眞把他們弄得頭昏眼暗、

警察署的近旁、有一個中年的開業醫生、姓多田、此人也忙極、他說、我只消和警署的人、一同在路上行走、人家見了、一定就會說、「不得了、又有人情死了、」他又說、「我不過一個開業醫、並不是專管情死的官吏、但是又要驗尸、又要救護沒有死透的人、都是我一個人的辦的、給他作了病院、直醫到身體恢復而出院、往往會一個錢也拿不到的、」有一個北海道的青年、去觸了變電所的高壓綫、打算自殺、全身都燒傷了、給他作病院、把他醫好、到將要出院時、他竟偷了多田三百元、逃走了、

大前門香烟

無上上品

福州雜記 (三)

（浮生 自厦門寄）

福州人無論上中下三等家庭、皆很乾淨、男女用人很好、肯服從、厦門男女用人多半是福州人、女人操作多於男子、很勤勞、種田挑糞、什麼都來、

福州的名勝並不算多、細研究中國舊的名勝、多半是和尚開發的、修路、種樹、築廟、新的名勝、稱避暑區、較爲確當、如牯嶺、北戴河、皆是敎會傳敎西人所開發、福州鼓嶺與鼓山、亦不能例外、鼓嶺是敎會西人在此避暑、現在其他西人及高等而洋化華人、夏天亦多攜眷在此避暑、鼓山是和尚開發的、有樹、雖不算多、有水、有個湧泉寺、中國風景大致相同、不過樹之多少、水之大小曲折、流之緩急、石頭之奇形怪狀、廟之大小不同耳、所以鼓嶺鼓山要是拿我上面兩個原質來看、就沒有什麼可記了、

馬尾、是中國海軍發祥之地、聽說一切行政、都是歸海軍方面管、現在省政府由省城造了一條公路通馬尾、若是要沿江走、必定要經過海軍學校、海軍方面不肯、只好繞了一個大灣子而到馬尾、此話確實與否、我不負責、此是一個朋友告訴我的、羅星塔亦在那個地方、就表面上看來、我想與幾十年前毫無分別、保存習慣能力、眞是不小、羅星塔是石頭造的、共七層、外面沒有欄杆、是很危險的、我上到第二層、不敢再上去、下面荒草甚多、無路可走、當然好久沒有修理了、中國海軍的進步、大概與馬尾市政的進步、是成正比例的、

敬乞賜教

【本晶記者】

吾們辦報辦錯了、竟把國家社會的大事、都不十分注意、萬望閱者們原諒、我意中所指的大事有兩件、第一、就是某刊所稱『……現在中國既然……施行徵兵制』（見第一卷、第八期、一百十四頁）、不知吾國施行徵兵制、起于過去之何年何月、政府有何種明文、千乞不吝賜敎、第二、就是同刊同期第一百十三頁所稱『上海某男女同校的大學、近來發現學生當中有一百對是已結婚的夫婦、其中五十個女生不久就要做媽媽的、亦有上天已經賜給小寶寶的、至于那些已經發生戀愛或行將結婚的、尙沒有統計、可是預料數目必是大得多』、細想上海大學、如交通、光華、復旦、大夏、大同、同濟等等、均無發生此事的可能性、不知某刊所指、究是那一個大學、亦乞賜敎、本晶雖不『着重風月閒談』、然對于此事、倒有蓋最研究、蓋最紀述的意志、再偶然翻到某刊第一卷第七期第九十七葉、有『from times immemorial』一語、其中多了一個S、恐怕不是誤刊罷、但是說牠誤刊也不妨、不過刊中誤刊之處太多了、何不好好作一個刊誤表呢、

新舊人

張恨水

【三五六】

第十三回　父恨子頑經濟施封鎖　人爲財死方針告變更

可是不古有一種奇異的感覺、彷彿這裏陰森森地、有什麼鬼物似的、聽差搶上前一步、將房門打開了、引了不古進去、不古走進來時、便看到那位石校長身上穿了長衣、端端正正的注意着來人、不古闖進人家的住宅來了、而且自己又是來探聽消息的、決計不能給人家一種釘子碰、因之也就只好取帽子在手、遠遠的向石林隱一鞠躬、石林隱這才向他點着一點微笑、因道、我剛才和令尊通了一個電話、倒沒有什麼事、不過請他過來談談、不古兩手捧了一頂呢帽、還是站在屋子當中、很恭敬的、等着石林隱的回話、他笑着點了兩點頭道、有話我們還要緩緩談、你請坐能、不古點了一個頭、緩緩的坐了下來、石林隱微笑着道、其實不要看我們是中年以上的人、我們也是很願意和青年接近的、可是青年人看到我們這歲數大一點的、老有先入爲主的感想、以爲我們這種人決不能有新思想、請問、這還怎樣的向前談合作、

抓不住

兩個睾丸的錯誤

（寒英 自汕頭寄）

我們中國的方塊字、一個字有一個字的意義、少一撇既不能、多一點也不可、偶閱宇宙風六月特大號姑妄言之欄、一篇裴廠先生「說傲慢」的文中、有兩個睾丸字樣、「睾」字頂上、都少了一撇、顧「睾」與「睪」兩字、實絕不相侔、「睾」字、從目部、九劃、音高、睾丸也、高等動物爲一對、下等動物則甚多、「睪」字、從目部八劃、音亦、說文、伺視也、又音宅、與澤同、兩字相去旣遠、我想大約是錯誤了吧、孫伏園先生說、有位同業朋友某君、他一邊抽着水煙、一邊和我談天、一邊却讓工友手中提着一張大樣在他的眼前晃盪、他的眼球的轉軸、多少依着大樣晃盪的韻律、大約晃盪兩三分鐘以後、我那朋友就向工友一點頭、工友明白大樣已經看完、卽刻提着大樣走了、這兩個睾丸的毛病、或者也是這樣造成的啊、

新札樸

（欽光）

談翁李之南來北去

淸咸同間、海舶未通、往還南北、皆買舟沿運河上下、其行程足紀者、莫如閩翁松禪送其母柩回虞、及李越縵初度到京兩日記也、參互稽之、一爲南歸、一爲北役、參考鑑者也、唯松禪之行、已屆同治十年左右、太平軍事已告結束、旅塵無驚、只存刼迹、松禪沿途登陟、有至資憑弔者、至越縵之北去、則適張國樑與太平軍浴血角逐於京口間、昧眼長烽、閃鑠無定、李等由丹徒間出江、以辟鎭之兵火、征人之苦、誠足靈顫、然越縵爲嬌嬌之才、乃於此滿地江湖、棄母離家、以貲郎作聽鼓計、不能不嘆彼時士子、罔知大局之勢、過猶獵豔沾春、儼然昇平氣象、若居今日、恐無人肯若是者、昔倚虹謂予曰、李蒓客殊靳驕、流連么二堂子中、自詡好色、今其記載所眷蘭春堂之纏寶、不其然乎、而前度重來、姊已嫁而替以妹、猶欲以雁鼎混、又爲李識破、名士落拓之狀、眞書出行間矣、

邱良玉如魚得水

（賀客）

本晶社友邱良玉先生、於上星期、在杏花樓結婚、幷開喜筵、杏花樓地點適中、招待周到、於辦喜事最相宜、新夫人倪國範女士、爲于彬先生介愛、是日請包天笑先生證婚、天笑致詞中、有云、良玉喜蓄金魚、所蓄珍珠魚極肥大、今日嘉禮、因贈以「如魚得水」四字、本來魚水相得、古有擬之爲君臣者、亦有擬之爲夫婦者、夫婦平等、倘夫爲魚、得佳婦爲水、婦爲魚、得良夫爲水、所以稱爲魚水之歡云云、來賓皆鼓掌稱善、上圖則邱良玉與其新夫人倪國範女士之儷影也、

邱良玉倪國範伉儷合影

賽金花的演出

（曹聚仁）

賽金花的演出、我個人認爲相當滿意、因爲分幕太多、把觀衆的情緒煥散了不少、天笑先生主張改爲五幕或四幕、我覺得是不錯的、我也曾看了不少關於拳亂的筆記、那回大亂、在愚蠢的舉動中實含蘊着非常深刻的反帝情熱、第三幕、應該以拳匪的愚蠢、外人的強暴、官吏的卑汚三項來構成、猶可以直貫到第六幕的外外交了、

原作者對於立山之死、寄與相當同情、但觀衆對於立山的處死刑、並不曾看明白、雖說第一二幕中、有了暗示、又有了表演、第三幕中、又由賽金花口中說了出來、十有八九、不了解賽金花爲什麼唱不下去、也不了解那些人交頭接耳爲的什麼、這應當歸過於原作者的失敗、而「明橋也預備好了」那句話所說的制度、看衆並不知道、亦爲其因之一、若有人再排演、此處還得修正一下、因爲作者本意是頗注重這件事、可指明知識分子的悲劇的、

桃花江舞廳王愛琴（珊瑚攝）

天韻樓頭一麗霞

【益彰】

邇年海上盛行評戲、各遊藝場多設蹦蹦戲、藉資號召、永安大韻樓、初延芙蓉花、後因芙班期滿、自一日起、除聘鈺靈芝、張彩蘭、賽靈芝三人合作外、復添入蓋麗霞、倚爲台柱、蓋係初次來滬、儀貌秀麗、做表認眞、足與朱寶霞、芙蓉花、白玉霜輩、分庭抗禮、日昨、蓋與張彩蘭合演蘇小小、蓋飾小小、以幽嫺勝、張去了賢、甚爲活潑、全場觀衆、爲接肩摩、足見賞霞者之多矣、